



Diese Route ist eine der beliebtesten des Wegenetzes von Coín, einfach, für die ganze Familie geeignet und landschaftlich sehr interessant. Wie der Name schon sagt, beginnt sie in El Nacimiento, einem der emblematischsten Orte von Coín, und endet in Alaminos, dessen Aussichtspunkt einen der schönsten Ausblicke der Provinz bietet und nicht umsonst zum einzigartigen Ort der Provinz Málaga erklärt wurde.

Wir begeben uns auf den asphaltierten Weg, den wir nach wenigen Metern verlassen, um zu den Llanos del Nacimiento zu gelangen, einer weiten Ebene aus Kalkstein, die von einem Kiefernwald umgeben ist.

Hier versickert das Regenwasser und speist einen der größten Grundwasserspeicher der Provinz Málaga, den der Sierra Blanca. In der Nähe des Sportkomplexes nehmen wir den Weg nach rechts in Richtung des Filmkomplexes Ciudad del Cine, von wo aus wir nach links auf einem eher steinigen Weg weitergehen, der uns zum Camino de la Fuente führt. Entlang des Weges werden wir von wiederaufgeforsteten Kiefern sowie von Buschwerk, Ginster, Stechginster, Zistrosen, Rosmarin und Thymian begleitet.

Am Camino de la Fuente beginnt der Wanderweg SL-A 60, auf dem wir zum Ausgangspunkt unserer Route zurückkehren können. Zuvor müssen wir jedoch den unbefestigten Weg weitergehen, der uns zum Aussichtspunkt Cerro Alaminos führt, von wo aus wir einen herrlichen Blick auf die Küste von Fuengirola, die Sierra de Mijas, die Mündung des Guadalhorce und das Málaga-Gebirge genießen können.



SEÑALIZACIÓN DE LOS SENDEROS LOCALES



MIDE		MODALIDAD A PIE	
horario	2 h	1	severidad del medio natural
desnivel de subida	122 m	2	orientación en el itinerario
desnivel de bajada	6 m	2	dificultad en el desplazamiento
distancia horizontal	6 km	2	cantidad de esfuerzo necesario
tipo de recorrido	Travesía	DIFICULTAD (MIDE): de 1 a 5 puntos	
<i>Condiciones de todo el año, tiempos estimados según criterio MIDE, sin paradas, datos de 2020</i>			



Cet itinéraire est l'un des plus populaires parmi ceux qui composent le réseau de sentiers de Coín, simple, adapté à toute la famille et très intéressant d'un point de vue naturel et paysager. Comme son nom l'indique, il commence à El Nacimiento, l'un des lieux les plus emblématiques de Coín, et se termine à Alaminos, dont le mirador offre l'une des vues les plus spectaculaires de la province, ce qui n'est pas pour rien qu'il a été déclaré Lieu singulier de la province de Malaga.

Nous nous engageons sur la piste asphaltée, que nous quittons quelques mètres plus loin pour nous diriger vers les Llanos del Nacimiento, une vaste plaine d'origine calcaire entourée d'une forêt de pins. L'eau de pluie y est filtrée pour alimenter l'un des plus grands aquifères de la province de Malaga, celui de la Sierra Blanca.

À côté du complexe sportif, nous prenons le chemin à droite, en direction du complexe Ciudad del Cine, d'où nous continuons à gauche par un chemin plutôt caillouteux qui nous mène au Camino de la Fuente. Tout au long du parcours, nous serons accompagnés par des pins repeuplés, ainsi que par de la garrigue, des ajoncs, des cistes, du romarin et du thym.

Au Camino de la Fuente commence le chemin SL-A 60, par lequel nous pouvons revenir au début de notre itinéraire, mais avant cela, nous devons continuer sur le chemin de terre qui nous mènera au mirador du Cerro Alaminos, d'où nous pourrions profiter de vues magnifiques sur la côte de Fuengirola, la Sierra de Mijas, l'embouchure du Guadalhorce et les montagnes de Malaga.



Red municipal de senderos Coín (Málaga)



SL-A 59



Nacimiento – Mirador de Cerro Alaminos

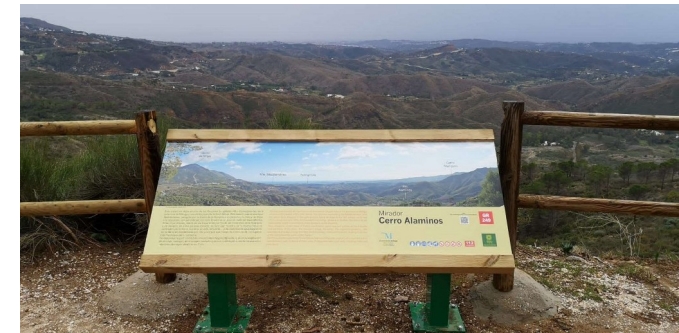

RECOMENDACIONES PARA EL SENDERISTA

- Es necesario llevar siempre agua y ropa de abrigo.
- Nunca abandones basura. Llévatela en la mochila.
- No enciendas fuego. El riesgo es muy alto.
- Respeta la flora y la fauna. No recolectes nada.
- Respeta las fuentes y arroyos.
- Respeta los caminos. No tomes atajos.
- Deja sólo las huellas de tus botas y llévate sólo las fotografías.
- En las travesías asegura el regreso.
- Atención a los tramos coincidentes con tráfico rodado.

Coín te espera



FEDERACIÓN ANDALUZA DE MONTAÑISMO

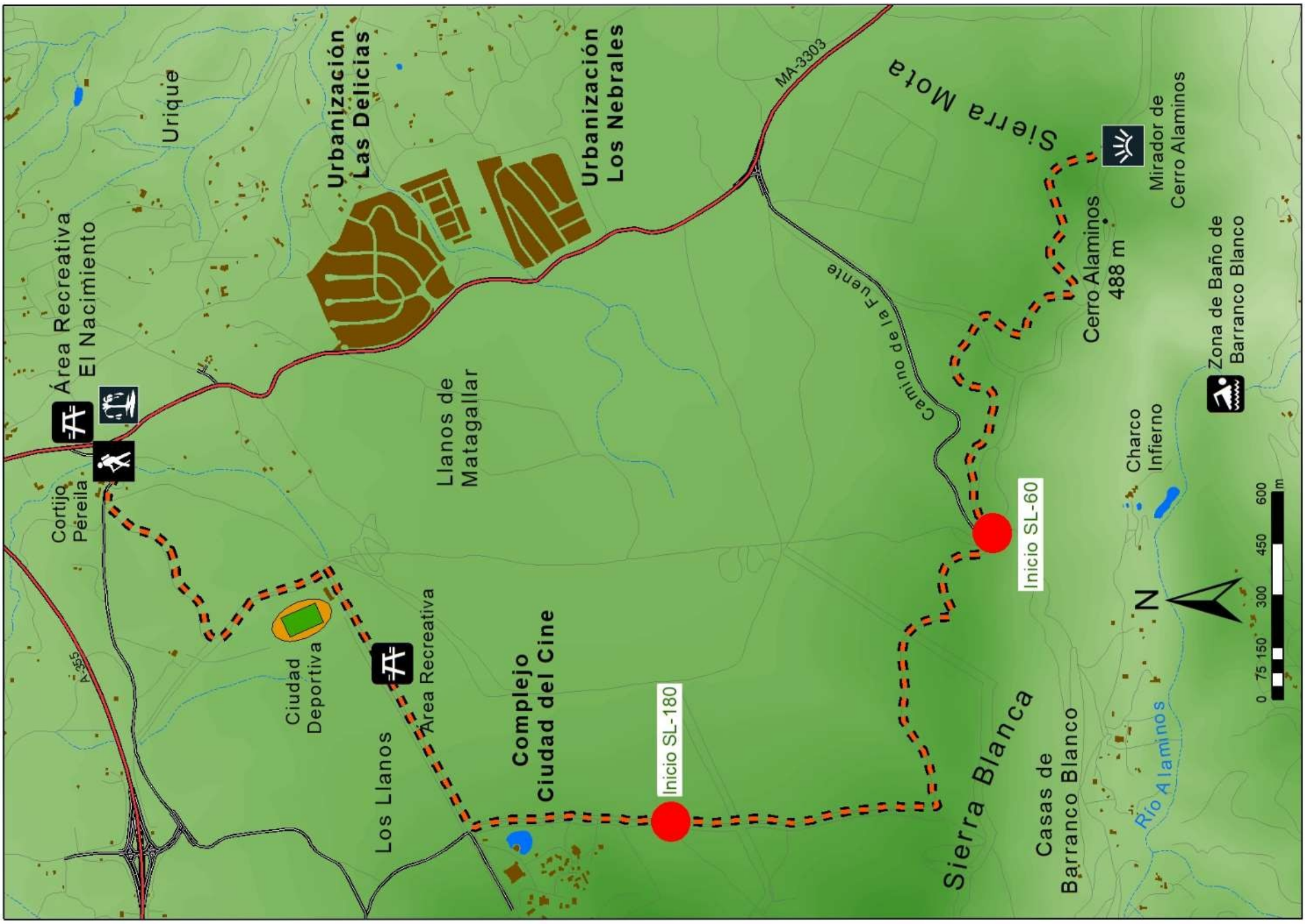



Dieser Weg bietet einen kurzen Spaziergang durch einen der bedeutendsten Orte von Coín und kann als ein Weg für die ganze Familie angesehen werden. Im letzten Abschnitt ist das Gebiet mit Tischen und Bänken ausgestattet.

Die Route kann mit der SL-A 59 El Nacimiento - Mirador de Cerro Alaminos kombiniert werden, so dass wir zum Ausgangspunkt zurückkehren können, was einen Rundweg ergibt, und natürlich in die Nähe des Aussichtspunkts Cerro Alaminos gelangen.

Wir beginnen die Route auf einem Pfad, der durch Kiefernwälder führt und an einer Weggabelung und einer Feuerschneise endet. Wir gehen weiter nach links und grenzen an die Ebene von Matagallar. Wir folgen dem von der Stadtverwaltung von Coín eingerichteten Sportparcours unter freiem Himmel bis zum Gebiet Llanos del Nacimiento, wo sich die Sportstadt befindet.

Von hier aus geht es weiter nach El Nacimiento, wo die Route endet und die SL-A 59 beginnt.



SEÑALIZACIÓN DE LOS SENDEROS LOCALES



MIDE		MODALIDAD A PIE	
horario	45 min		1 severidad del medio natural
desnivel de subida	144 m		1 orientación en el itinerario
desnivel de bajada	12 m		1 dificultad en el desplazamiento
distancia horizontal	3 km		1 cantidad de esfuerzo necesario
tipo de recorrido	Travesía	DIFICULTAD (MIDE): de 1 a 5 puntos	
<i>Condiciones de todo el año, tiempos estimados según criterio MIDE, sin paradas, datos de 2020</i>			



Ce sentier offre une courte promenade à travers l'un des lieux les plus significatifs de Coín et peut être considéré comme un sentier adapté à toute la famille. De plus, dans la dernière partie, la zone est équipée de tables et de bancs.

L'itinéraire peut être combiné avec la SL-A 59 El Nacimiento - Mirador de Cerro Alaminos, ce qui permet de revenir au point de départ en faisant un parcours circulaire et, bien sûr, de s'approcher du mirador de Cerro Alaminos.

Nous commençons l'itinéraire par un sentier qui traverse des pins et se termine par une bifurcation et un coupe-feu. Nous continuons sur la gauche, en longeant les plaines de Matagallar. Nous suivons le circuit sportif en plein air mis en place par la mairie de Coín jusqu'à la zone des Llanos del Nacimiento, où se trouve la Cité du sport, puis nous continuons jusqu'à El Nacimiento, où se termine l'itinéraire et où commence la SL-A 59.

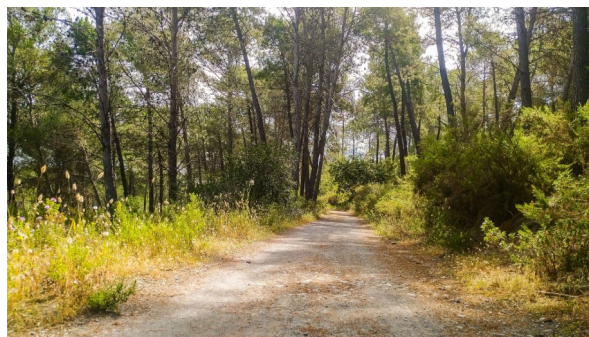

Red municipal de senderos Coín (Málaga)



SL-A 60



Camino de la Fuente – Llanos de Matagallar



RECOMENDACIONES PARA EL SENDERISTA

- Es necesario llevar siempre agua y ropa de abrigo.
- Nunca abandones basura. Llévatela en la mochila.
- No enciendas fuego. El riesgo es muy alto.
- Respeta la flora y la fauna. No recolectes nada.
- Respeta las fuentes y arroyos.
- Respeta los caminos. No tomes atajos.
- Deja sólo las huellas de tus botas y llévate sólo las fotografías.
- En las travesías asegura el regreso.
- Atención a los tramos coincidentes con tráfico rodado.

Coín te espera



Ayuntamiento de Coín



FEDERACIÓN ANDALUZA DE MONTAÑISMO

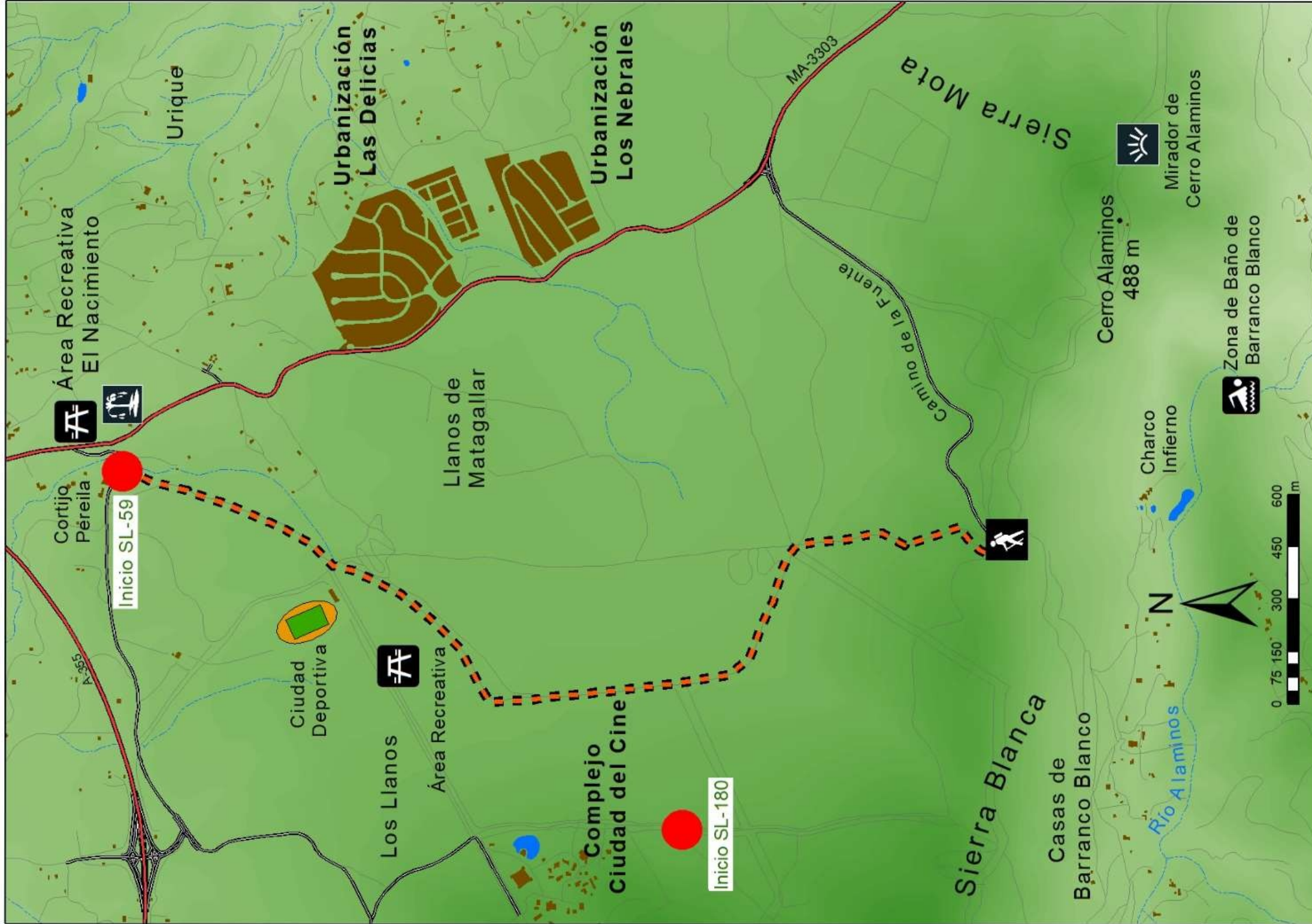

Área Recreativa El Nacimiento

Cortijo Péreila

Inicio SL-59

Ciudad Deportiva

Los Llanos

Área Recreativa

Llanos de Matagallar

Urbanización Las Delicias

Urbanización Los Nebrales

Complejo Ciudad del Cine

Inicio SL-180

Camino de la Fuente

MA-3303

Sierra Mota

Sierra Blanca

Casas de Barranco Blanco

Cerro Alaminos 488 m

Charco Infierno

N

Río Alaminos

Mirador de Cerro Alaminos

Zona de Baño de Barranco Blanco

0 75 150 300 450 600 m



Dieser Weg ist ideal, um ihn in einem halben Tag zu bewältigen und dann Zeit zu haben, die lokale Gastronomie zu genießen und/oder einzukaufen.

Die Route führt uns zu den alten Eisen- und Magnesium-Steinbrüchen, auf einem relativ schwierigen Weg durch Cerro Gordo. Zunächst geht es auf einem unbefestigten Weg, den wir zu keinem Zeitpunkt verlassen, über eine Feuerschneise und weiter bergauf. Wir müssen auf den Boden aufpassen, da es unterwegs viele lose Steine gibt.

Wir kommen zu einem Rastplatz, wo wir einen Abstecher nach links machen können, um die Canteras Azules zu betrachten, zu unseren Füßen der Bach Arroyo del Lentisco. Unser Weg führt rechts weiter bergauf, vorbei an den Überresten von Minen, bis wir den höchsten Punkt der Route erreichen, wir beginnen den Abstieg durch ein Tal zwischen Albuquerque und Cerro Gordo.

Die Aussicht ist beeindruckend: das Guadalhorce-Tal und die Sierra Alpujata mit den Gipfeln von El Castillejo und Cerro del Águila. Die rötliche Farbe ist charakteristisch für die Peridotitböden, aus denen diese Bergkette besteht. Hier gibt es einen wunderschönen mediterranen Wald, der unter anderem aus Steineichen, Korkeichen, Johannisbrotbäumen und Erdbeerbäumen besteht.

Der letzte Teil des Weges führt über einen unbefestigten Weg, bis wir das Gebiet der Ciudad del Cine erreichen, das nur wenige Meter vom Beginn des Weges entfernt ist.

SEÑALIZACIÓN DE LOS SENDEROS LOCALES



MIDE		MODALIDAD A PIE	
horario	2 h 30 min		1 severidad del medio natural
desnivel de subida	346 m		2 orientación en el itinerario
desnivel de bajada	155 m		2 dificultad en el desplazamiento
distancia horizontal	5,1 km		2 cantidad de esfuerzo necesario
tipo de recorrido	Circular	DIFICULTAD (MIDE): de 1 a 5 puntos	
<i>Condiciones de todo el año, tiempos estimados según criterio MIDE, sin paradas, datos de 2020</i>			



Ce sentier est idéal pour être parcouru en une demi-journée et avoir le temps de profiter de la gastronomie locale et/ou de faire quelques achats.

L'itinéraire nous mène aux anciennes carrières de fer et de magnésium, par un chemin relativement difficile à travers le Cerro Gordo. Nous commençons par monter un chemin de terre que nous ne quitterons à aucun moment, traversons un coupe-feu et poursuivons l'ascension. Il faut faire attention au sol, car il y a beaucoup de pierres détachées le long du chemin.

Nous arrivons à une aire de repos, où nous pouvons faire un détour à gauche pour contempler les Canteras Azules, à nos pieds le ruisseau Arroyo del Lentisco. Notre chemin continue à monter sur la droite, en passant par les vestiges de mines jusqu'à ce que nous atteignons le point le plus haut de l'itinéraire, nous commençons à descendre à travers une vallée entre Albuquerque et Cerro Gordo.

Les vues sont impressionnantes, la vallée du Guadalhorce et la Sierra Alpujata avec les pics El Castillejo et Cerro del Águila. Sa couleur rougeâtre est une caractéristique des sols de péridotite qui forment cette chaîne de montagnes. Elle abrite une belle forêt méditerranéenne composée, entre autres, de chênes verts, de chênes-lièges, de caroubiers et d'arbousiers.

La dernière partie de l'itinéraire se déroule sur un chemin de terre jusqu'à la zone de la Ciudad del Cine, à quelques mètres du début du sentier.



Red municipal de senderos Coín (Málaga)



SL-A 180



Canteras azules



RECOMENDACIONES PARA EL SENDERISTA

- Es necesario llevar siempre agua y ropa de abrigo.
- Nunca abandones basura. Llévatela en la mochila.
- No enciendas fuego. El riesgo es muy alto.
- Respeta la flora y la fauna. No recolectes nada.
- Respeta las fuentes y arroyos.
- Respeta los caminos. No tomes atajos.
- Deja sólo las huellas de tus botas y llévate sólo las fotografías.
- En las travesías asegura el regreso.
- Atención a los tramos coincidentes con tráfico rodado.

Coín te espera



FEDERACIÓN ANDALUZA DE MONTAÑISMO

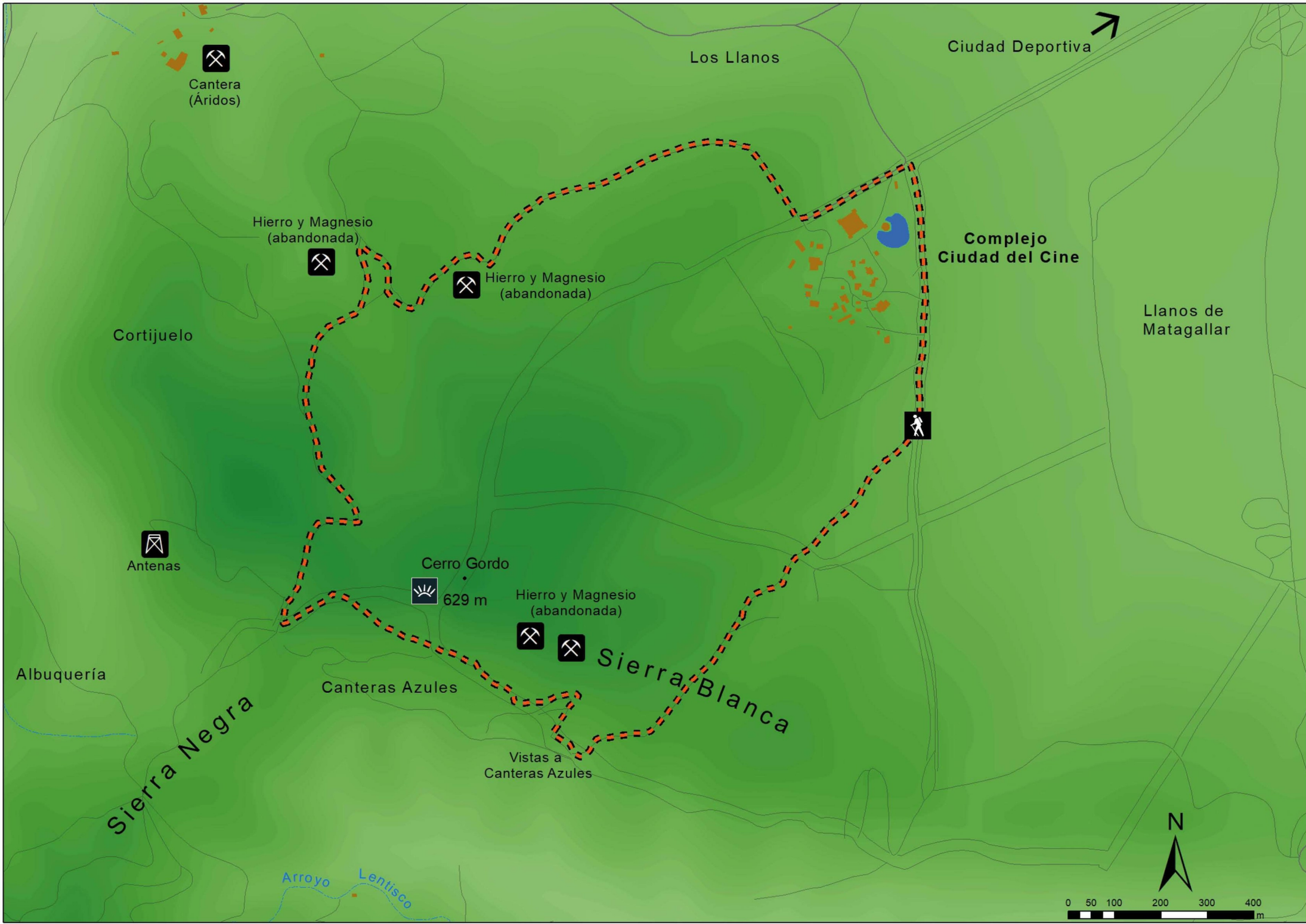



Wenn wir in die Berge wollen, abseits der belebten Orte, und atemberaubende Ausblicke genießen wollen, ohne uns großartig anzustrengen, ist dies unser Weg, und wenn wir früh starten, sind wir im Zentrum von Coín, um durch die Stadt zu spazieren und ihre reiche Gastronomie zu probieren.

Dieser Rundweg beginnt am Camino de la Albuquerque. Es handelt sich um eine sehr fruchtbare Gegend, die vom Fluss Pereilas bewässert wird, den wir zu Beginn der Route überqueren und dann rechts einen steinigen Weg nehmen, der im Zickzack nach oben führt. Wenig später stoßen wir auf eine alte Raststätte der "Burro-Taxis de Albuquerque", die in der Vergangenheit die nahegelegenen Hügel touristisch umrundeten.

Nachdem wir die Avocado-Plantagen passiert haben, wandern wir durch Pinienwälder und mediterrane Macchia bis zu einer Esplanade, von der mehrere Wege abgehen.

Bis zu diesem Punkt verlief unsere Route Hand in Hand mit der Route der 32. Etappe der Gran Senda de Málaga. An diesem Punkt trennen wir uns vom GR 249 und gehen nach links auf einem Weg, der uns zu einer Feuerschneise führt, durch die wir zum höchsten Teil der Loma del Algarrobo gelangen, von wo aus wir einen herrlichen Blick auf die Gebirgszüge haben, die das Guadalhorce-Tal umgeben: Sierra de las Nieves mit ihrem höchsten Gipfel, der Torreçilla, Sierra Prieta, Alcaparaín, Sierra Aguas, Sierra Huma, Montes de Málaga. Von hier aus beginnen wir den Abstieg, um wieder auf den Hinweg zu gelangen, auf dem wir zum Ausgangspunkt der Route zurückkehren.

SEÑALIZACIÓN DE LOS SENDEROS LOCALES



MIDE		MODALIDAD A PIE	
horario	2 h 30 min	!	1 severidad del medio natural
desnivel de subida	498 m	N	2 orientación en el itinerario
desnivel de bajada	98 m		2 dificultad en el desplazamiento
distancia horizontal	6,4 km		2 cantidad de esfuerzo necesario
tipo de recorrido	Circular		DIFICULTAD (MIDE): de 1 a 5 puntos
Condiciones de todo el año, tiempos estimados según criterio MIDE, sin paradas, datos de 2020			



Si nous voulons nous enfoncer dans la montagne, au-delà des endroits les plus fréquentés, et profiter de vues à couper le souffle sans faire beaucoup d'efforts, c'est notre sentier, et si nous commençons tôt, nous serons au centre de Coín juste pour pouvoir nous promener dans le village et goûter à sa riche gastronomie.

Ce chemin circulaire commence sur le Camino de la Albuquerque. Il s'agit d'une zone très fertile, arrosée par la rivière Pereilas, que nous traversons au début de l'itinéraire, puis nous prenons à droite un chemin caillouteux qui monte en zigzag. Un peu plus loin, on trouve une ancienne aire de repos des "Burro-Taxis de Albuquerque", qui effectuaient autrefois un circuit touristique dans les collines avoisinantes.

Après avoir passé les vergers d'avocats, nous marchons à travers les pins et le maquis méditerranéen jusqu'à une esplanade d'où partent plusieurs sentiers.

Jusqu'à ce point, notre itinéraire allait de pair avec celui de l'étape 32 de la Gran Senda de Málaga. À cet endroit, nous nous séparons du GR 249 en nous dirigeant vers la gauche par une piste qui nous mène à un coupe-feu, à travers lequel nous continuons jusqu'à la partie la plus élevée de la Loma del Algarrobo, d'où nous avons de magnifiques vues sur les chaînes de montagnes qui entourent la vallée du Guadalhorce : Sierra de las Nieves avec son point culminant, la Torreçilla, Sierra Prieta, Alcaparaín, Sierra Aguas, Sierra Huma, Montes de Málaga.

À partir de là, nous entamons la descente pour rejoindre le chemin de l'aller, par lequel nous continuons jusqu'au début de l'itinéraire.



Red municipal de senderos Coín (Málaga)



SL-A 145



La Alfaguara

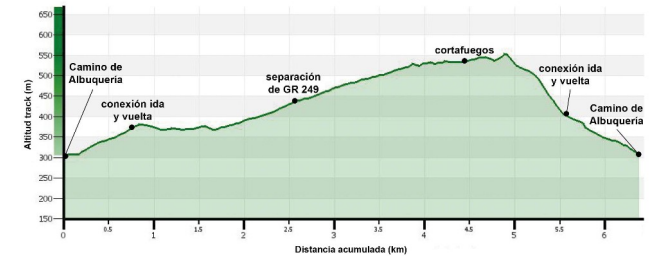

RECOMENDACIONES PARA EL SENDERISTA

- Es necesario llevar siempre agua y ropa de abrigo.
- Nunca abandones basura. Llévatela en la mochila.
- No enciendas fuego. El riesgo es muy alto.
- Respeta la flora y la fauna. No recolectes nada.
- Respeta las fuentes y arroyos.
- Respeta los caminos. No tomes atajos.
- Deja sólo las huellas de tus botas y llévate sólo las fotografías.
- En las travesías asegura el regreso.
- Atención a los tramos coincidentes con tráfico rodado.

Coín te espera



FEDERACIÓN ANDALUZA DE MONTAÑISMO

Polígono Industrial de Monda

Cortijo Rueda

Cortijo González

La Alfaguara

Arroyo de la Fraguara

Cantera (Áridos)

Camino de Albuquerque

Albuquerque

Arroyo de Salsipuedes

Loma del Algarrobo

Cortafuegos

Rio Pereñilas

Inicio PR- 338

Casas de la Albuquerque

Cerro Gordo

669 m

Casa Vicario

Cortijo Monte Paquito

0 50 100 200 300 400 m

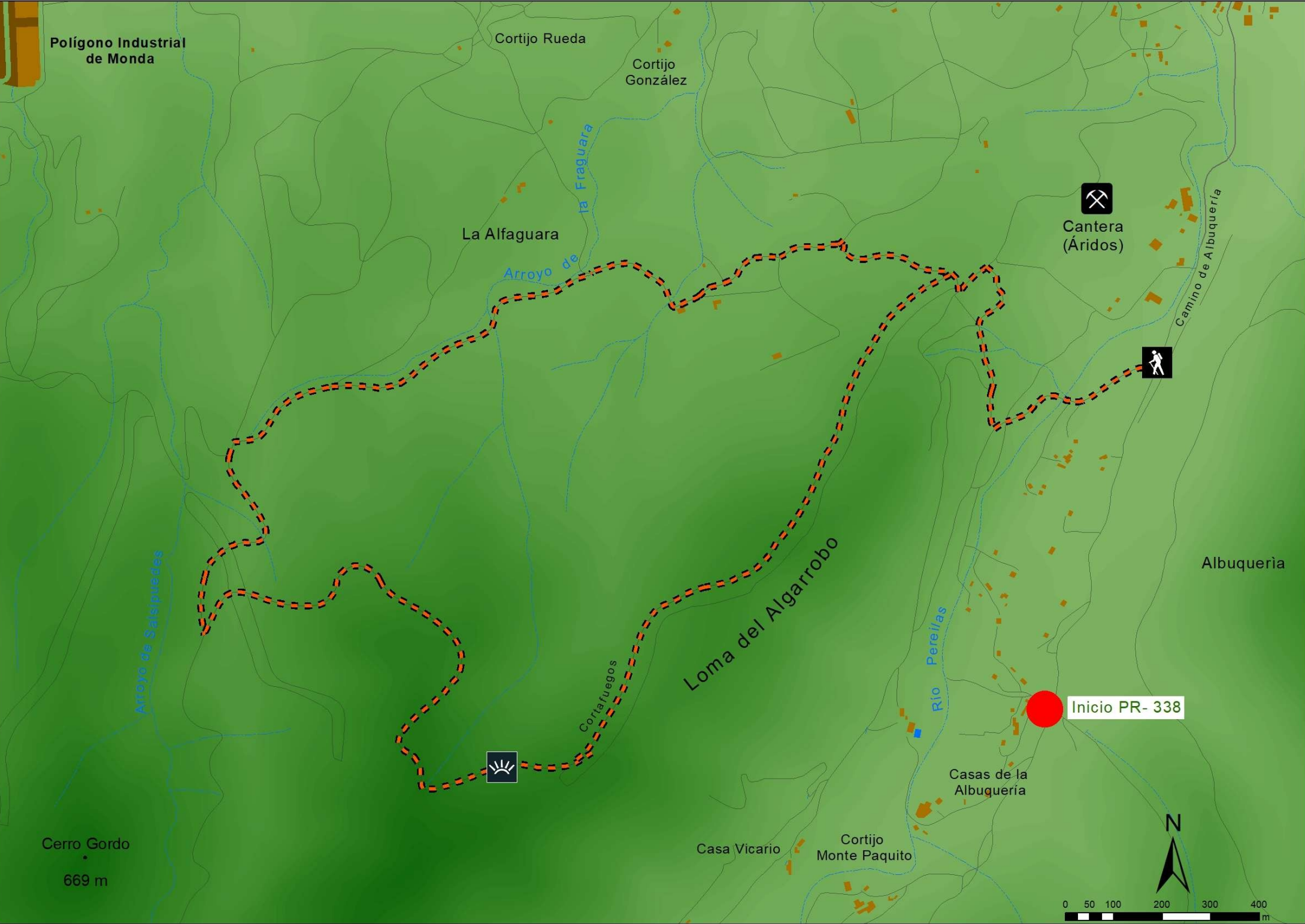



Wir können die vorgeschlagene Route als einen Spaziergang zu einem der vielleicht emblematischsten Orte der Gemeinde, "La Ermita de Nuestra Señora de la Fuensanta", bezeichnen, einem Ort, zu dem die Einwohner von Coín zahlreich pilgern. Abgesehen von den religiösen und festlichen Aspekten führt der einfache, aber manchmal anspruchsvolle Weg zu besonderen Orten wie dem Fluss Pereilas und den Windmühlen, die ihn markieren.

Der Weg beginnt am Kreisverkehr neben dem Parque Periurbano. Wir nehmen die Cuesta de San Antón und gehen weiter auf dem Camino del Molinillo, der auf dem größten Teil seiner Strecke asphaltiert ist. Wir folgen dem Weg, ohne ihn zu verlassen, zwischen Olivenhainen und Weiden, bis wir den Camino de los Alberos erreichen, von dem aus wir in der Ferne die Einsiedelei sehen können.

Die Abzweigungen nach links und rechts ignorierend, erreichen wir den Camino de Cuesta Blanquilla, und kurz darauf verlassen wir rechts den Asphalt und steigen hinunter zum Fluss Pereilas, den wir über eine Steinbrücke neben einer alten Mühle überqueren, um dann zur Einsiedelei Nuestra Señora de la Fuensanta aufzusteigen, wo der Weg endet.

Für den Rückweg können wir denselben Weg nehmen oder die Cuesta Blanquilla bis zum Cruz de Piedra hinuntergehen und auf dem Bürgersteig bis zur Plaza Alameda zurückgehen.

SEÑALIZACIÓN DE LOS SENDEROS LOCALES



MIDE		MODALIDAD A PIE	
horario	1 h 45 min		1 severidad del medio natural
desnivel de subida	245 m		2 orientación en el itinerario
desnivel de bajada	138 m		2 dificultad en el desplazamiento
distancia horizontal	3,9 km		2 cantidad de esfuerzo necesario
tipo de recorrido	Travesía	DIFICULTAD (MIDE): de 1 a 5 puntos	
<i>Condiciones de todo el año, tiempos estimados según criterio MIDE, sin paradas, datos de 2020</i>			



Nous pouvons classer l'itinéraire proposé comme une marche vers l'un des lieux les plus emblématiques de la commune, "La Ermita de Nuestra Señora de la Fuensanta", un lieu de pèlerinage de masse pour les habitants de Coín. Au-delà des aspects religieux et festifs, le parcours, simple mais parfois exigeant, permet de découvrir des lieux particuliers tels que la rivière Pereilas et les moulins à vent qui la jalonnent.

Le parcours commence au rond-point situé à côté du Parque Periurbano. Nous prenons la Cuesta de San Antón et continuons sur le Camino del Molinillo, qui est asphalté sur la majeure partie de son parcours. Nous suivons la piste sans la quitter, entre les oliveraies et les pâturages, jusqu'à atteindre le Camino de los Alberos, d'où l'on aperçoit l'ermitage au loin.

En ignorant les virages à gauche et à droite, nous atteignons le Camino de Cuesta Blanquilla, et peu après, sur la droite, nous quittons l'asphalte et descendons jusqu'à la rivière Pereilas, que nous traversons sur un pont de pierre, à côté d'un ancien moulin, puis nous remontons jusqu'à l'ermitage de Nuestra Señora de la Fuensanta, où l'itinéraire se termine.

Pour le retour, nous pouvons emprunter le même chemin ou descendre par la Cuesta Blanquilla jusqu'à la Cruz de Piedra et revenir au village par le trottoir jusqu'à la Plaza Alameda.

RECOMENDACIONES PARA EL SENDERISTA

- Es necesario llevar siempre agua y ropa de abrigo.
- Nunca abandones basura. Llévatala en la mochila.
- No enciendas fuego. El riesgo es muy alto.
- Respeta la flora y la fauna. No recolectes nada.
- Respeta las fuentes y arroyos.
- Respeta los caminos. No tomes atajos.
- Deja sólo las huellas de tus botas y llévate sólo las fotografías.
- En las travesías asegura el regreso.
- Atención a los tramos coincidentes con tráfico rodado.



Red municipal de senderos Coín (Málaga)



SL-A 147



Camino de la Ermita



Coín te espera



FEDERACIÓN ANDALUZA DE MONTAÑISMO

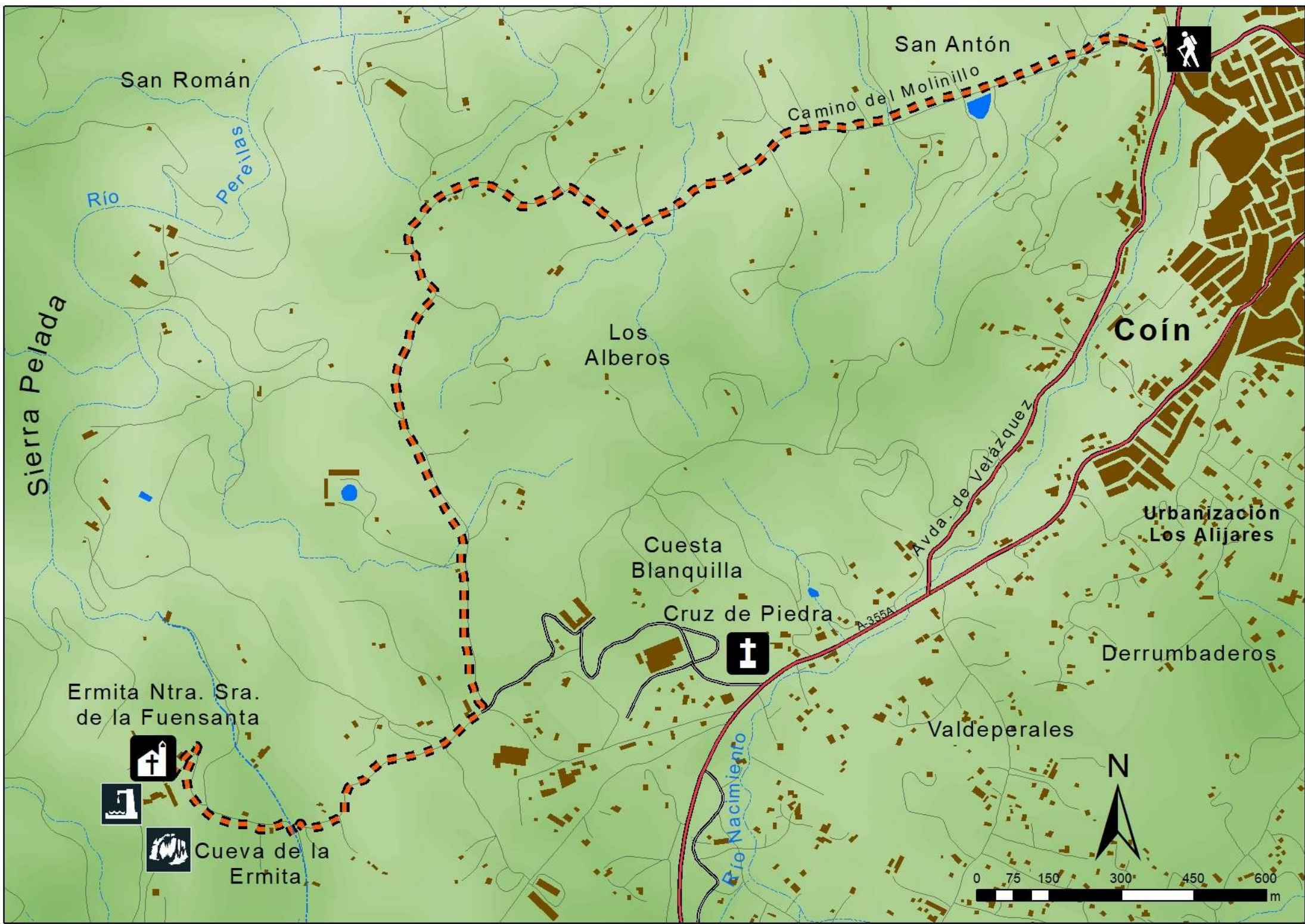

San Román

San Antón

Camino del Molinillo

Sierra Pelada

Los Alberos

Coín

Cuesta Blanquilla

Urbanización Los Alijares

Cruz de Piedra

Derrumbaderos

Ermita Ntra. Sra. de la Fuensanta

Valdeperales

Cueva de la Ermita





Eine der längsten Strecken des Wegenetzes von Coín und natürlich auch eine der überraschendsten, mit einer vielfältigen Vegetation, unzähligen Bächen mit Wasserfällen und Balkonen mit unschlagbarem Blick auf das Mittelmeer. Es ist wichtig zu wissen, dass die Route nicht kreisförmig ist.

Wir beginnen die Route auf einem unbefestigten Weg zwischen aufgeförfsteten Kiefern, etwa 2 Kilometer vom Beginn des Camino de la Albuqueria entfernt. Es handelt sich um eine sehr fruchtbare Gegend, die von Obstplantagen umgeben ist, die vom Fluss Pereilas bewässert werden. Nach etwa sechshundert Metern wechseln wir den Weg in einen schmalen, ansteigenden Pfad, der uns in einen mediterranen Wald führt, der unter anderem von Korkeichen, Erdbeerbäumen und Mastixbäumen umgeben ist und uns zum Sierra Blanca-Weg führt.

Im weiteren Verlauf werden wir auf die Abzweigung zum Cerro del Águila stoßen, dem höchsten Gipfel der Sierra Negra, von dem aus wir einen atemberaubenden 360°-Blick haben. Wenn wir uns dafür entscheiden, müssen wir bedenken, dass sich dadurch die Strecke um 6 Kilometer (Hin- und Rückweg mitgerechnet) und etwa 3 Stunden (ohne Pausen) verlängert.

Wir setzen den Abstieg in Richtung Barranco Blanco fort und erreichen den Aussichtspunkt Charco del Infierno, von dem aus wir ein Gebiet mit Gemüsegärten und Häusern sehen können, in dem der Arroyo del Lentisco fließt, der das Wasser sammelt, das von der Sierra herabfließt. An klaren Tagen hat man von hier aus einen herrlichen Blick auf die Hoya de Málaga, das Guadalhorce-Tal, die Montes de Málaga und die meisten der Gebirgszüge, die den zentralen Kalksteinbogen der Provinz bilden, die Sierra Tejeda und die Sierra Nevada.

Wir gehen weiter und ignorieren die links und rechts abzweigenden Wege, bis wir einen asphaltierten Weg erreichen, auf dem wir bis zu einer Steinbrücke über den Fluss Alaminos im Barranco Blanco absteigen, der zum besonderen Schutzgebiet des Netzes Natura 2000 erklärt wurde und das Ende der Route darstellt.

MIDE		MODALIDAD A PIE	
horario	4 h	1	severidad del medio natural
desnivel de subida	213 m	2	orientación en el itinerario
desnivel de bajada	352 m	2	dificultad en el desplazamiento
distancia horizontal	11,8 km	2	cantidad de esfuerzo necesario
tipo de recorrido	Travesía	DIFICULTAD (MIDE): de 1 a 5 puntos	
Condiciones de todo el año, tiempos estimados según criterio MIDE, sin paradas, datos de 2020			



L'un des itinéraires les plus longs du réseau de sentiers de Coín et, bien sûr, l'un des plus surprenants, avec une végétation variée, d'innombrables ruisseaux avec des cascades et des balcons avec des vues imprenables sur la Méditerranée. Il est important de savoir que l'itinéraire n'est pas circulaire.

Nous commençons l'itinéraire par un chemin de terre, entre des pinèdes reboisées, à environ 2 kilomètres du début du Camino de la Albuqueria. Il s'agit d'une zone très fertile, entourée de vergers irrigués par la rivière Pereilas. Après environ six cents mètres, nous changeons de piste pour un étroit sentier ascendant qui nous fait pénétrer dans une forêt méditerranéenne, entourée de chênes-lièges, d'arbousiers et de lentisques, entre autres, et qui nous mène au chemin de la Sierra Blanca.

Plus loin, nous trouverons une déviation vers le Cerro del Águila, le plus haut sommet de la Sierra Negra, d'où l'on jouit d'une vue à 360° à couper le souffle. Si nous décidons de le faire, nous devons tenir compte du fait que cela augmente la distance du sentier de 6 kilomètres (en comptant l'aller-retour) et d'environ 3 heures (sans arrêts).

Nous continuons à descendre vers le Barranco Blanco, pour arriver au mirador du Charco del Infierno, d'où l'on peut voir une zone de potagers et de maisons où coule l'Arroyo del Lentisco, qui recueille les eaux qui descendent de la sierra. Par temps clair, nous pouvons profiter de vues magnifiques sur la Hoya de Málaga, la vallée du Guadalhorce, les Montes de Málaga et la plupart des chaînes de montagnes qui composent l'arc calcaire central de la province, la Sierra Tejeda et la Sierra Nevada.

Nous continuons, en ignorant les sentiers qui partent à gauche et à droite, jusqu'à une piste asphaltée, par laquelle nous descendons jusqu'à un pont en pierre sur la rivière Alaminos, dans le Barranco Blanco, déclaré Zone Spéciale de Conservation (ZSC) du Réseau Natura 2000, qui marque la fin de l'itinéraire.



Red municipal de senderos Coín (Málaga)



PR-A 338



Albuqueria – Barranco Blanco



RECOMENDACIONES PARA EL SENDERISTA

- Es necesario llevar siempre agua y ropa de abrigo.
- Nunca abandones basura. Llévatela en la mochila.
- No enciendas fuego. El riesgo es muy alto.
- Respeta la flora y la fauna. No recolectes nada.
- Respeta las fuentes y arroyos.
- Respeta los caminos. No tomes atajos.
- Deja sólo las huellas de tus botas y llévate sólo las fotografías.
- En las travesías asegura el regreso.
- Atención a los tramos coincidentes con tráfico rodado.



SEÑALIZACIÓN DE LOS SENDEROS DE PEQUEÑO RECORRIDO



Coín te espera



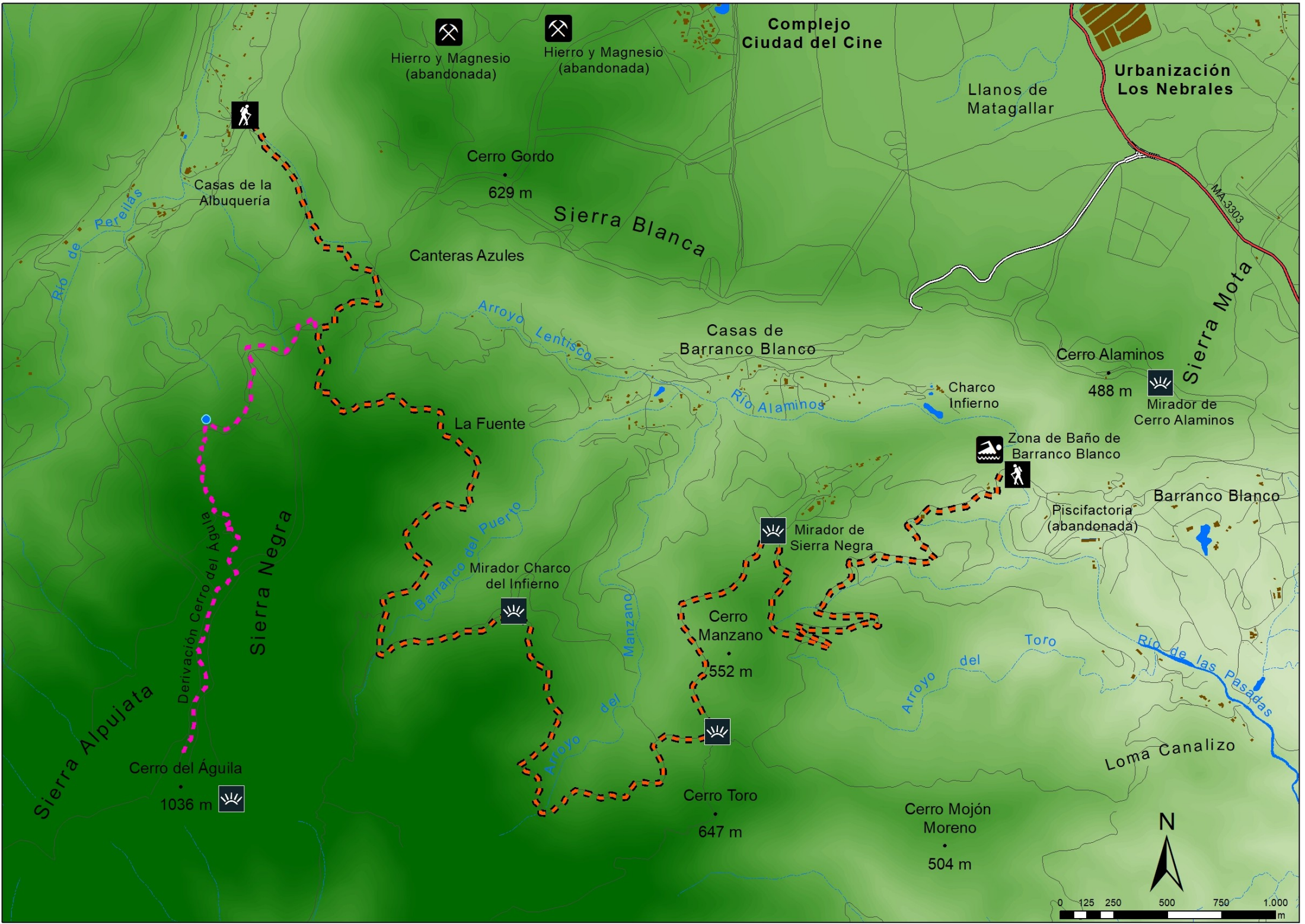

Hierro y Magnesio (abandonada)

Complejo Ciudad del Cine

Llanos de Matagallar

Urbanización Los Nebrales

Casas de la Albuqueria

Cerro Gordo
629 m

Sierra Blanca

Canteras Azules

Casas de Barranco Blanco

Cerro Alaminos
488 m

Mirador de Cerro Alaminos

La Fuente

Charco Infierno

Zona de Baño de Barranco Blanco

Barranco Blanco

Piscifactoría (abandonada)

Mirador de Sierra Negra

Mirador Charco del Infierno

Cerro Manzano
552 m

Arroyo del Toro

Loma Canalizo

Cerro del Águila
1036 m

Cerro Toro
647 m

Cerro Mojón Moreno
504 m





Dies ist vielleicht einer der eindrucksvollsten Wege in Coín, aufgrund seiner Länge, seines Schwierigkeitsgrades, der erforderlichen Orientierungskennnisse, aber vor allem wegen der Landschaft und der spektakulären Ausblicke, die er bietet, ganz zu schweigen von der Tatsache, dass wir zwei der emblematischsten Gipfel der Sierras Negra und Alpujata erreichen: den Cerro del Águila mit 1.034 Metern, der als Aussichtspunkt auf das Mittelmeer dient, und den Pico Castillejos mit 1.073 Metern, der den höchsten Punkt der Sierra darstellt.

Die etwa 21 km lange Strecke ist ein Rundweg und erfordert eine gute Kondition, da die Steigungen beträchtlich sind und man mehr als acht Stunden braucht, um sie zu bewältigen. Die Landschaft, der Grat, der uns von einem Gipfel zum anderen führt, und die herrlichen Ausblicke entschädigen für die Mühe.

Wenn uns die Route zu anstrengend erscheint, können wir zumindest den Cerro del Águila besteigen und auf demselben Weg zurückkehren. In jedem Fall müssen wir den Schwierigkeitsgrad, die Zeit für die Aktivität und die Wetterbedingungen, sowohl die Sonnenscheindauer im Sommer als auch den Nebel im Winter, besonders berücksichtigen.

SEÑALIZACIÓN DE LOS SENDEROS DE PEQUEÑO RECORRIDO



MIDE		MODALIDAD A PIE	
horario	8 h 30 min		3 severidad del medio natural
desnivel de subida	1011 m		2 orientación en el itinerario
desnivel de bajada	1009 m		2 dificultad en el desplazamiento
distancia horizontal	21 km		4 cantidad de esfuerzo necesario
tipo de recorrido	Circular	DIFICULTAD (MIDE): de 1 a 5 puntos	
<i>Condiciones de todo el año, tiempos estimados según criterio MIDE, sin paradas, datos de 2021</i>			



Il s'agit peut-être de l'un des parcours les plus impressionnants de Coín, en raison de sa longueur, de sa difficulté, de la nécessité d'avoir des connaissances en orientation, mais surtout pour le paysage et les vues spectaculaires qu'il offre, sans oublier que nous atteindrons deux des sommets les plus emblématiques des sierras Negra et Alpujata : le Cerro del Águila, à 1 034 mètres, qui sert de point de vue sur la Méditerranée, et le Pico Castillejos, à 1 073 mètres, qui représente le point le plus élevé de la sierra.

L'itinéraire d'environ 21 km est circulaire et nécessite une bonne condition physique pour le parcourir, car les pentes sont importantes et il faut plus de huit heures pour l'effectuer. Les paysages, la crête qui nous fait passer d'un sommet à l'autre et les superbes vues récompensent l'effort.

Si l'itinéraire semble trop ardu, nous pouvons au moins choisir d'approcher le Cerro del Águila et de revenir par le même chemin. Dans tous les cas, il convient de prêter une attention particulière à la difficulté, à la durée de l'activité et aux conditions météorologiques, qu'il s'agisse de l'ensoleillement en été ou du brouillard en hiver.

Red municipal de senderos Coín (Málaga)



PR-A 311



Castillejos



RECOMENDACIONES PARA EL SENDERISTA

- Es necesario llevar siempre agua y ropa de abrigo.
- Nunca abandones basura. Llévala en la mochila.
- No enciendas fuego. El riesgo es muy alto.
- Respeta la flora y la fauna. No recolectes nada.
- Respeta las fuentes y arroyos.
- Respeta los caminos. No tomes atajos.
- Deja sólo las huellas de tus botas y llévate sólo las fotografías.
- En las travesías asegura el regreso.
- Atención a los tramos coincidentes con tráfico rodado.

Coín te espera



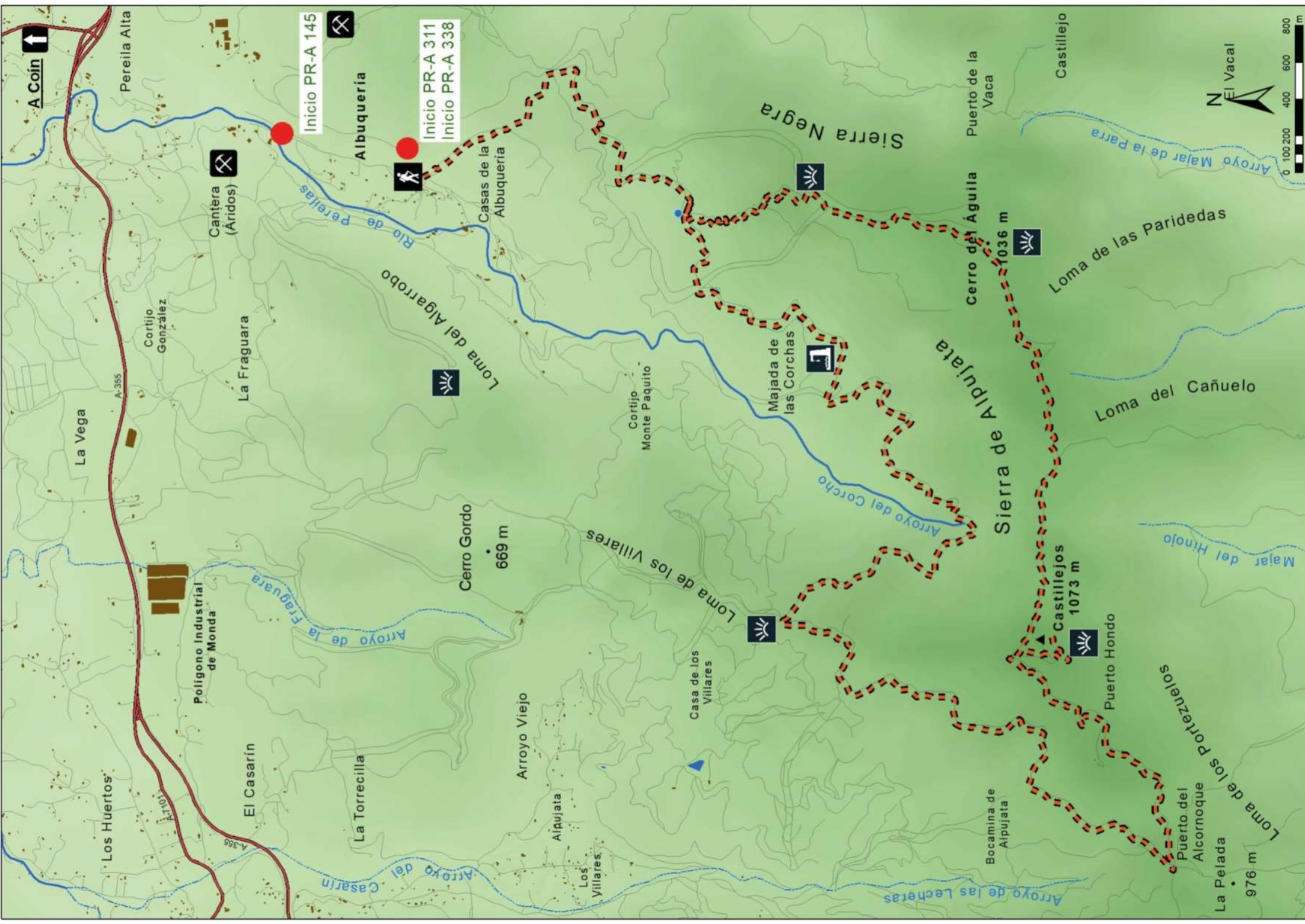



Dieser Weg verbindet Coín mit dem Corredor Verde (Grüner Korridor) und führt auf einer Länge von etwa 12 km entlang eines Teils des Flusslaufs der Flüsse Bajo, Pereilas, Grande und Guadalhorce. Es handelt sich um eine einfache Strecke, die für die ganze Familie geeignet ist. Allerdings muss man die Entfernung zur und von der Strecke berücksichtigen, auch wenn man nicht die gesamte Strecke zurücklegen muss. Bei Regenalarm ist die Wanderung nicht zu empfehlen, da es zu Überschwemmungen kommen kann.

Wir wandern durch die Ufervegetation (Ufervegetation) wie Pappeln, Weißpappeln, Pappeln, Tamarisken, Weiden, Schilf, Binsen und Rohrkolben sowie Eukalyptusbäume und von Zitrusbäumen dominierte Anbauflächen.

Wenn wir in Ruhe wandern, können wir auf der Strecke eine Vielzahl von Tieren beobachten, darunter auch Vögel, von denen einige im Fluss nisten, andere zum Fressen kommen und wieder andere dem Flusslauf als Zugroute zwischen dem europäischen und dem afrikanischen Kontinent folgen. Wir können unter anderem den Kormoran, den Silberreiher, den Seidenreiher, den Schwarzstorch, den Stelzenläufer, den Flussregenpfeifer, den Purpurreiher, den Flussuferläufer und die Stockente beobachten. Aber auch Schildkröten, Amphibien, Fische und gelegentlich Füchse sind zu sehen.

Wir beginnen unsere Wanderung in der Nähe der öffentlichen Schule von Ximénez de Guzmán und folgen dem Lauf des Río Bajo bis zu seiner Mündung in den Pereilas-Fluss, wobei wir zwischen Obstplantagen und dem Flussbett entlanggehen. Wenn wir den Pereilas erreichen, kommen wir nach etwa vier Kilometern zum Paraje "Las Juntillas", wo der Río Pereilas in den Río Grande mündet. Wir gehen weiter am rechten Ufer entlang, durch ein Gebiet mit Eukalyptusbäumen, wo wir den Carril de la Loma überqueren, um weiter am Flussufer entlang zu gehen. Wir unterqueren die A-357 und erreichen den BRICA-Stützpunkt (Brigada de Refuerzo Contra Incendios). Auf dem Weg zwischen diesem und dem Fluss erreichen wir die Kreuzung der Flüsse Grande und Guadalhorce, wo wir rechts abbiegen, um auf einem Weg weiterzugehen, der parallel zum Fluss verläuft, bis zu der Stelle, an der wir ihn überqueren, um uns mit dem GR-248 Gran Senda del Guadalhorce zu verbinden.

MIDE		MODALIDAD A PIE	
horario	2 h 30 min	!	2 severidad del medio natural
desnivel de subida	0 m	🏔️	1 orientación en el itinerario
desnivel de bajada	108 m	🏔️	1 dificultad en el desplazamiento
distancia horizontal	12,2 km	👣	2 cantidad de esfuerzo necesario
tipo de recorrido	Travesía →	DIFICULTAD (MIDE): de 1 a 5 puntos	
Condiciones de todo el año, tiempos estimados según criterio MIDE, sin paradas, datos de 2023			



Ce sentier relie Coín au Corredor Verde (couloir vert), en parcourant environ 12 km sur une partie du cours des rivières Bajo, Pereilas, Grande et Guadalhorce. Il s'agit d'un parcours simple et adapté à toute la famille, bien qu'il faille tenir compte de la distance aller-retour, même s'il n'est pas nécessaire de faire tout le parcours. Il n'est pas recommandé en cas d'alerte à la pluie car il peut y avoir des inondations.

Vous traverserez une végétation riveraine (ripisylve) composée de peupliers, de peupliers blancs, de peupliers noirs, de tamaris, de saules, de roseaux, de joncs et de scirpes, ainsi que d'eucalyptus et de champs de culture, principalement d'agrumes.

Si nous marchons en silence, nous pourrions observer tout au long du parcours une faune variée, notamment des oiseaux, dont certains nichent dans la rivière, d'autres viennent s'y nourrir et d'autres encore suivent son cours en tant que voie migratoire entre les continents européen et africain.

On peut voir, entre autres, le grand cormoran, la grande aigrette, l'aigrette garzette, la cigogne noire, l'échasse blanche, le pluvier nain, le héron pourpré, les bécasseaux et le canard colvert. Mais nous trouverons aussi des tortues, des amphibiens, des poissons et, à l'occasion, des renards. Nous commençons notre parcours à côté de l'école publique Ximénez de Guzmán, en suivant le cours du Río Bajo jusqu'à ce qu'il se jette dans la rivière Pereilas, en marchant entre les vergers et le lit de la rivière.

Une fois que nous aurons atteint le Pereilas, après environ quatre kilomètres, nous arriverons au Paraje "Las Juntillas", où le Pereilas se jette dans le Río Grande. Nous continuons sur la rive droite, en passant par une zone d'eucalyptus où nous traversons le Carril de la Loma pour continuer le long de la rivière. Nous passons sous la route A-357 et arrivons à la base BRICA (Brigada de Refuerzo Contra Incendios), en suivant le chemin entre celle-ci et la rivière, nous arrivons à la jonction des rivières Grande et Guadalhorce, où nous tournons à droite pour continuer sur un chemin qui continue parallèlement à la rivière jusqu'à l'endroit où nous la traversons à gué pour nous connecter au GR-248 Gran Senda del Guadalhorce.



Red municipal de senderos Coín (Málaga)



PR-A 496



Sendero Fluvial Coín - Guadalhorce

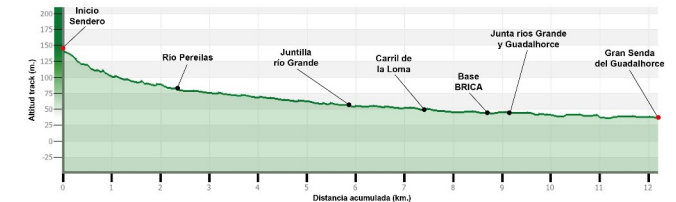

- RECOMENDACIONES PARA EL SENDERISTA**
- Es necesario llevar siempre agua y ropa de abrigo.
 - Nunca abandones basura. Llévatela en la mochila.
 - No enciendas fuego. El riesgo es muy alto.
 - Respeta la flora y la fauna. No recolectes nada.
 - Respeta las fuentes y arroyos.
 - Respeta los caminos. No tomes atajos.
 - Deja sólo las huellas de tus botas y llévate sólo las fotografías.
 - En las travesías asegura el regreso.
 - Atención a los tramos coincidentes con tráfico rodado.



SEÑALIZACIÓN DE LOS SENDEROS DE PEQUEÑO RECORRIDO



Coín te espera



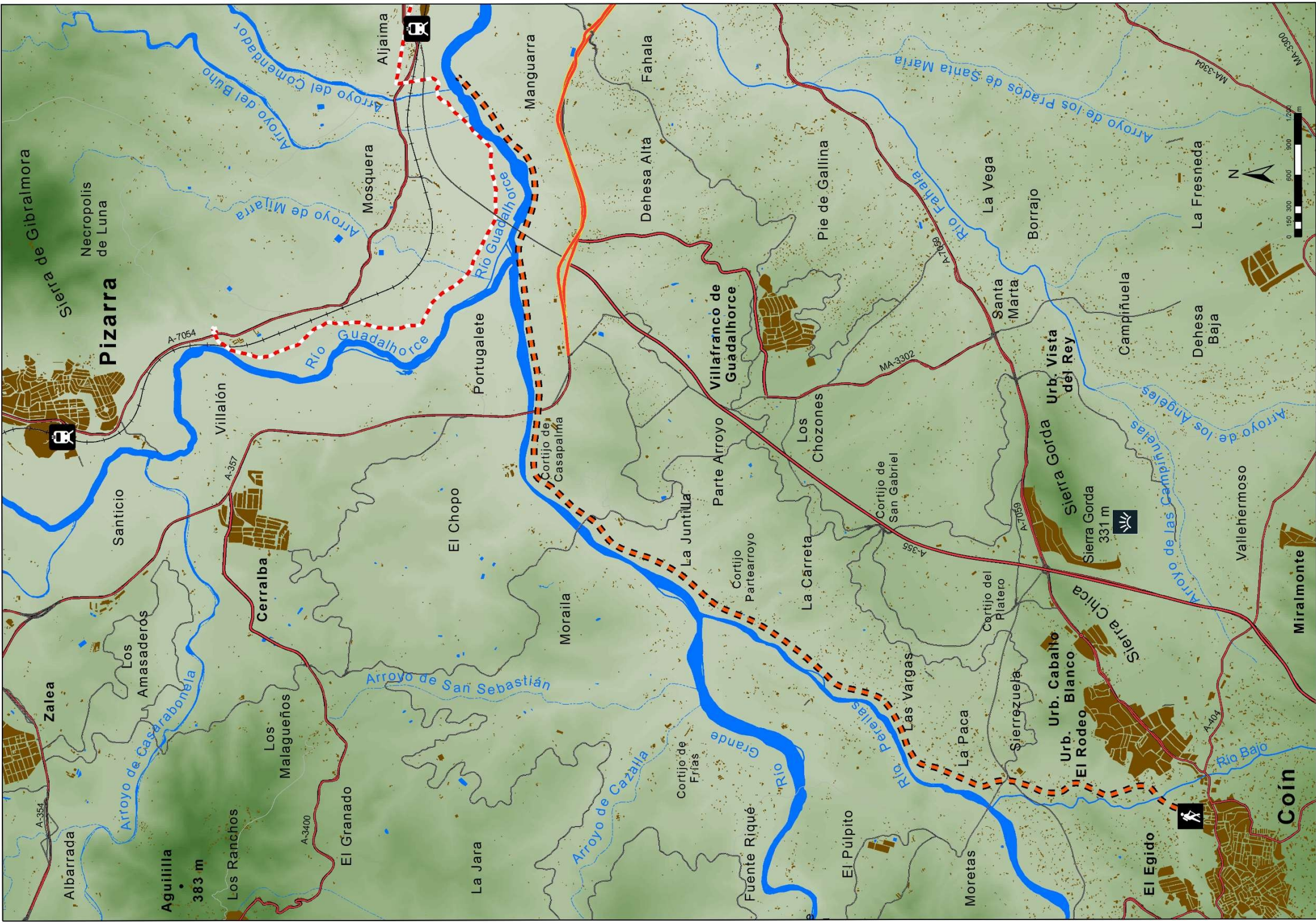



Wir beginnen unsere Route auf dem Camino de la Charca, dessen erster Abschnitt asphaltiert ist und durch ein relativ urbanes Gebiet führt. Wir müssen auf den Autoverkehr achten, da wir keinen Seitenstreifen zum Gehen haben.

Anschließend nehmen wir den Camino de Acequia del Río Pereilas, der uns in die Stadtteile La Carreta und Los Fernández führt. Entlang des Weges können wir die Überreste der heute nicht mehr genutzten Bauwerke sehen, die früher dieses fruchtbare Landwirtschaftsgebiet mit Wasser versorgten: Bewässerungsgräben, Aquädukte, Siphons...

Irgendwann kommen wir an die A-355, wo wir links abbiegen und eine weitere Strecke zwischen Olivenhainen, Weiden und Getreidefeldern zurücklegen, bis wir eine Unterführung unter der Straße erreichen. Wir folgen dem Feldweg, bis wir unser Ziel erreichen.

Je weiter wir vorankommen, vor allem im letzten Teil des Weges, desto mehr öffnet sich der Horizont und wir können von Osten nach Westen die Gebirgszüge sehen, die das Guadalhorce-Tal begrenzen: Montes de Málaga, El Torcal, Sierra Chimenea, Sierra de Valle de Abdalajís mit dem Capilla-Gipfel, Sierra Huma, Sierra de Aguas, Alcaparaín, Sierra Prieta, Sierra de las Nieves mit ihrem höchsten Gipfel, El Torrecilla, Sierra Blanca und Sierra Alpujata.

Die vorgeschlagene Route ist vielleicht eine der bequemsten im Netz der Wanderwege von Coín, da sie immer auf asphaltierten und unbefestigten Wegen verläuft und sich daher gut zum Radfahren eignet.

SEÑALIZACIÓN DE LOS SENDEROS DE PEQUEÑO RECORRIDO



MIDE		MODALIDAD A PIE	
horario	3 h	1	severidad del medio natural
desnivel de subida	48 m	1	orientación en el itinerario
desnivel de bajada	49 m	1	dificultad en el desplazamiento
distancia horizontal	11,5 km	2	cantidad de esfuerzo necesario
tipo de recorrido	Travesía	DIFICULTAD (MIDE): de 1 a 5 puntos	
<i>Condiciones de todo el año, tiempos estimados según criterio MIDE, sin paradas, datos de 2020</i>			



Nous commençons notre parcours par le Camino de la Charca, dont le premier tronçon est asphalté et coïncide avec une zone assez urbanisée. Nous devons faire attention à la circulation des véhicules car il n'y a pas de bande d'arrêt d'urgence.

Nous empruntons ensuite le Camino de Acequia del Río Pereilas, qui nous mène aux quartiers de La Carreta et de Los Fernández. Le long du chemin, nous pouvons voir les vestiges des structures, aujourd'hui désaffectées, qui fournissaient de l'eau à cette région agricole fertile : fossés d'irrigation, aqueducs, siphons...

À un moment donné, nous passerons à côté de la A-355, où nous tournerons à gauche et continuerons sur un autre tronçon entre les oliveraies, les pâturages et les champs de céréales, jusqu'à un passage sous la route. Suivez le chemin de terre jusqu'à votre destination.

Au fur et à mesure que nous avançons, surtout sur le dernier tronçon du chemin, l'horizon s'ouvre et nous pouvons voir d'est en ouest les chaînes de montagnes qui bordent la vallée du Guadalhorce, Montes de Málaga, El Torcal, Sierra Chimenea, Sierra de Valle de Abdalajís avec le pic Capilla, Sierra Huma, Sierra de Aguas, que nous pouvons distinguer par les éoliennes qui y sont installées, Alcaparaín, Sierra Prieta, Sierra de las Nieves avec son pic le plus élevé, El Torrecilla, Sierra Blanca et Sierra Alpujata.

L'itinéraire proposé est peut-être l'un des plus confortables du réseau de sentiers pédestres de Coín, toujours empruntant des chemins goudronnés et des pistes de terre, ce qui en fait une bonne option pour le vélo.



Red municipal de senderos Coín (Málaga)



PR-A 329



Coín – Villafranco del Guadalhorce



RECOMENDACIONES PARA EL SENDERISTA

- Es necesario llevar siempre agua y ropa de abrigo.
- Nunca abandones basura. Llévatela en la mochila.
- No enciendas fuego. El riesgo es muy alto.
- Respeta la flora y la fauna. No recolectes nada.
- Respeta las fuentes y arroyos.
- Respeta los caminos. No tomes atajos.
- Deja sólo las huellas de tus botas y llévate sólo las fotografías.
- En las travesías asegura el regreso.
- Atención a los tramos coincidentes con tráfico rodado.

Coín te espera



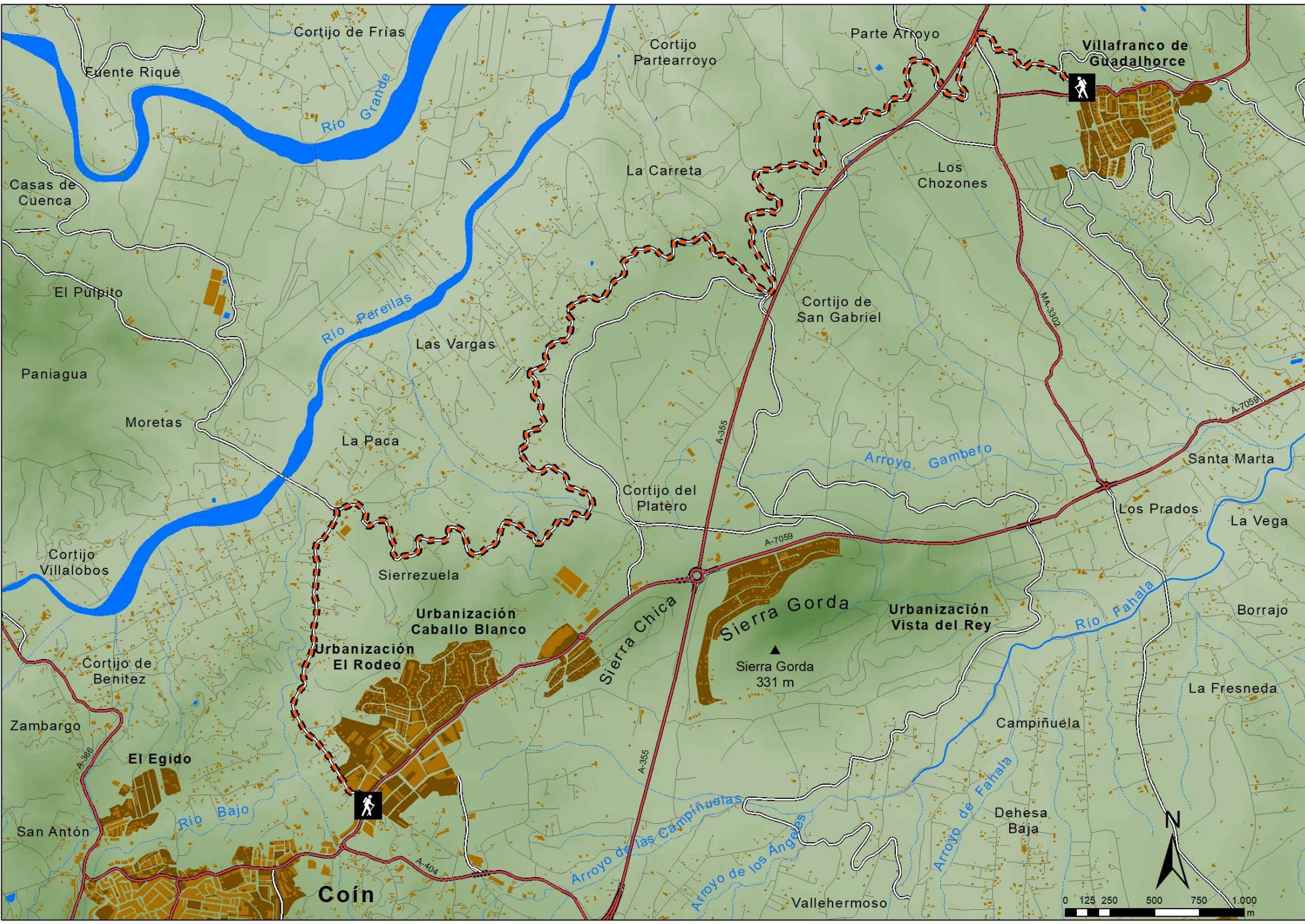

Cortijo de Frías

Cortijo Partearroyo

Parte Arroyo

Villafrauco de Guadalhorce

Fuente Riqué

Río Grande

Casas de Cuenca

La Carreta

Los Chozones

El Pulpito

Río Perea

Las Vargas

Cortijo de San Gabriel

Paniagua

Moretas

La Paca

Arroyo Gambero

Santa Marta

Cortijo del Platero

Los Prados

La Vega

Cortijo Villalobos

Sierrezuela

A-7059

Borrajo

Urbanización Caballo Blanco

Sierra Gorda

Urbanización Vista del Rey

Río Fahala

La Fresneda

Urbanización El Rodeo

Sierra Gorda 331 m

Campiñuela

Cortijo de Benitez

El Egido

Zambargo

San Antón

Río Bajo

Coín

Arroyo de las Campiñuetas

Arroyo de los Angeles

Arroyo de Fahala

Dehesa Baja

Vallehermoso

0 125 250 500 750 1.000 m

